

**Manual
Programa
Arrendamientos**
Versión 4.0

Autor Programa:
Fernando Marín Escribano

Distribución:
Senedra Tech S.L.

Madrid, Enero del 2010.

www.arrendamientos.biz
www.arrendamientos.es

info@arrendamientos.biz

INDICE

1.- GUÍA RÁPIDA	8
2. INSTALACIÓN	9
2.1. DESDE CD	9
2.2. DESDE INTERNET:	9
3. PARA EMPEZAR, CREAR ARCHIVO:.....	11
4. FICHA PROPIETARIO	12
4.1. INTRODUCIR UN PROPIETARIO.	12
4.2. BORRAR UN PROPIETARIO	13
4.3. CAMPOS	14
5. FICHA INMUEBLE.....	16
5.1. CREAR UNA NUEVA FICHA DE INMUEBLE.....	16
5.2. CAMPOS	17
5.3. RECIBO FÍSICO	19
5.4. RECIBO BANCO.....	20
5.5. NUMERAR RECIBO.	20
5.6. CONFECCIÓN DE DOCUMENTOS.....	20
5.6.1. Contrato vivienda	20
5.6.2. Carta de aumento	21
5.6.3. Carta de requerimiento renta	21
5.6.4. Carta aviso de rescisión.....	22
5.6.5. Rescisión de contrato.....	22
5.7. BORRAR UN INMUEBLE:.....	22
5.8. IMPRIMIR	22
5.9. RECIBO FÍSICO	22
5.10. RECIBO BANCO.....	22
5.11. FACTURADO.....	23
6. FACTURACIONES.....	24
6.1. FACTURACIÓN NUEVA	25
6.2. MODIFICAR FACTURACIÓN.....	26
6.3. VER	27
6.4. ELIMINAR ÚLTIMA FACTURACIÓN	27
6.5. FICHERO RECIBOS BANCO.....	28

6.5.1. Pantalla Facturaciones banco	29
6.6. IMPRESIÓN DE RECIBOS FÍSICOS	30
6.6.1. Pantalla Facturaciones físicas	31
7. LISTADOS	32
7.1. INFORME INMUEBLES	32
7.2. INFORME FACTURACIÓN	33
8. PROCESADOR DE TEXTOS	35
9. MAILING	37
10. BUSCADOR	38
11. IPC	39
12. OPCIONES	41
12.1. TAMAÑO DE LETRA DE DOCUMENTOS	41
12.2. DISEÑO RECIBO	41
12.3. VENCIMIENTO RECIBOS	42
12.4. MONEDA	42
12.5. HERRAMIENTAS	43
12.5.1. Cálculo de la letra del NIF	43
12.5.2. Cálculo de la letra del DC bancario	43
12.7. ACTUALIZACIONES	44
13. REGISTRO	45
14. PREGUNTAS FRECUENTES	46
14.1. EMISIÓN DE UN RECIBO FÍSICO	46
14.2. IMPRESIÓN EN PAPEL DE LOS RECIBOS	47
14.3. EMISIÓN DE UN RECIBO BANCO	47
14.4. NUMERACIÓN DE RECIBOS	48
14.5. DISEÑO DEL RECIBO	49
14.6. COPIA DE SEGURIDAD	50
14.7. CONFIGURACIÓN PARA TRABAJAR EN RED	50
15. AYUDA	52
16. ESPECIFICACIONES TÉCNICAS.	53
16.1. REQUISITOS MÍNIMOS	53
16.2. RECOMENDADOS	53
16.3. ESPECIFICACIÓN TÉCNICA:	53

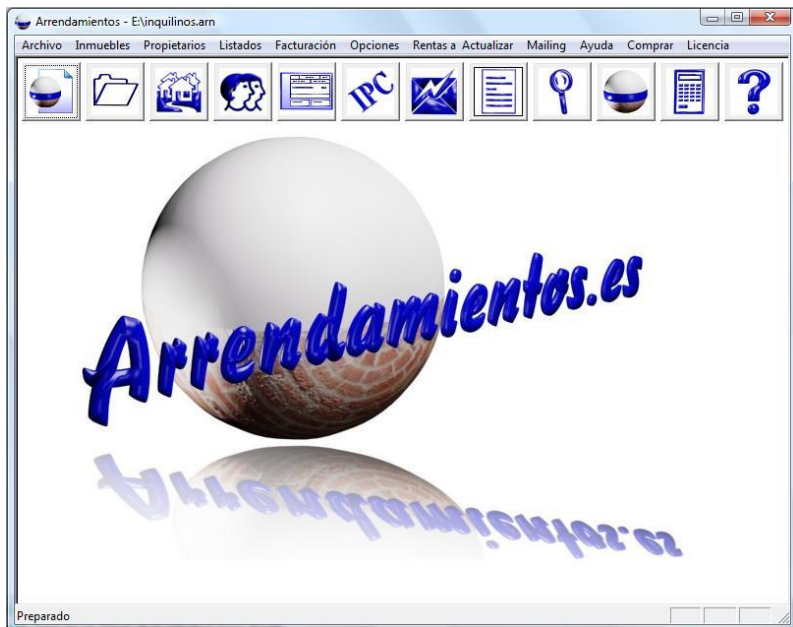

1.- Guía Rápida

Pasos fundamentales para usar el programa.

a.- Instalación del programa

b.- Creación de un archivo en el que trabajar. Pulse Archivo Nuevo, ponga un nombre al archivo y seleccione “confirmar”.

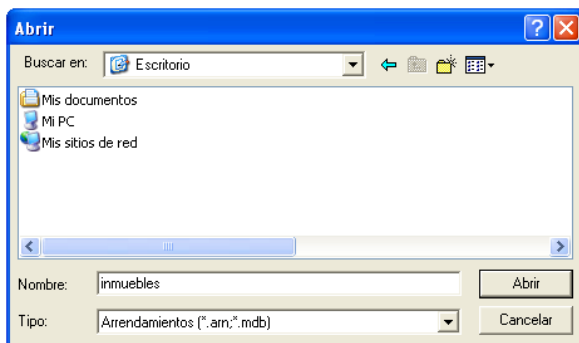

c.- Introducir los datos de propietario. Una vez creado el archivo se requiere introducir un propietario, en Propietario/Nuevo. Una vez introducidos los datos del propietario pulse “guardar”. Es imprescindible que el propietario tenga un nombre. Ver “Ficha Propietario”

d.- Introducir datos de inmuebles. Una vez creado un propietario o arrendador podrá introducir los inmuebles asignados a ese propietario, en Inmueble/Nuevo. Los inmuebles deben tener una dirección completa y un propietario. Para mas información Ver “Ficha Inmueble”.

Los 3 primeros pasos son imprescindible realizarlos en ese orden: Instalación-creación archivo-introducir propietario.

2. Instalación

2.1. Desde CD

Introduce el CD en el lector de CD-ROM, aparece ventana de instalación, pulsar el botón de instalación y seguir las instrucciones que aparecen en pantalla.

En caso de que no aparezca la ventana de instalación en pantalla, tras introducir el CD en el lector, en mi Pc abrir la unidad correspondiente, pulsar en instalar y seguir las instrucciones en pantalla.

Una vez instalado el programa aparece icono en el escritorio.

2.2. Desde Internet:

Ir a www.arrendamientos.biz, pulsar en bajar programa, Para bajar el programa pulse en bajar programa, después en guardar, una vez descargado de al botón “abrir”, el programa se instalará

Nota: Si el nivel de seguridad de su navegador no le permite bajar archivos desde internet, en caso de internet explorer, baje la seguridad a un nivel medio en: “Herramientas, Opciones de Internet, Seguridad, Nivel de Seguridad Medio”, una vez descargado el programa restaure la seguridad de su ordenador.

Una vez instalado el programa aparece icono en el escritorio.

Nota: En el caso de las actualizaciones antes de instalarlas es recomendable realizar los siguientes pasos:

Pulse en el botón de inicio y seleccione panel de control.

Dentro del panel de control en "agregar/quitar programas"

Seleccione arrendamientos desinstalación y pulse en quitar.

Borre en el escritorio el icono de arrendamientos.

Si descarga el programa desde el navegador Explorer, antes de descargar seleccione “Herramientas/ Opciones de internet/ Eliminar Archivos/ Aceptar”.

3. Para empezar, crear archivo:

Lo primero que hay que hacer es crear un archivo nuevo: en archivo/nuevo. Aparecerá una ventana para guardar el archivo que creemos con extensión *.arn.

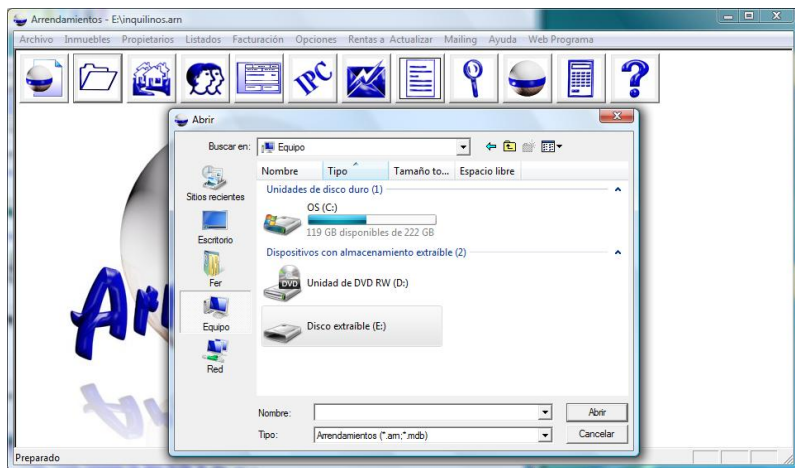

Nota: Para la creación de copias de seguridad hay que saber el nombre y ubicación del archivo, ya que es el archivo que hay que copiar.

4. Ficha Propietario

En la ficha propietario se introducen los propietarios, arrendadores, o a los representantes de estos. Para esta aplicación es indistinto que el arrendador sea propietario o no, por lo que nos referiremos indistintamente a propietarios o arrendadores. Es necesario tener al menos un propietario o arrendador, para poder dar de alta un inmueble. Un propietario o arrendador puede tener todos los inmuebles que quiera, pero cada inmueble se relacionará únicamente con un arrendador.

- Nombre:** A single-line text input field.
- Datos Bancarios:** A table with columns: Banco, Suc, DC, Cuenta.
- Documento:** A table with columns: Tipo (with a dropdown arrow), Numero.
- Via:** A dropdown menu followed by a text input field labeled "Dirección".
- Piso:** A text input field.
- Movil:** A text input field.
- Localidad:** A text input field.
- Teléfono:** A text input field.
- Código Postal:** A text input field.
- Numero recibo:** A text input field containing the value "124657692".
- Notas:** A text area with up and down arrow buttons on the right side.
- Buttons:** A row of buttons: "Cancel", "<", ">", "Nuevo", "Modificar", "Confirmar", and "Borrar".

4.1. Introducir un propietario.

Imprescindible introducir como mínimo un propietario.

Para poder rellenar los campos pulsar en botón nuevo, rellenar los campos (por defecto se escribirá en mayúsculas).

Obligatorio rellenar el campo de "nombre", es

conveniente, pero no imprescindible, introducir el N.I.F. o C.I.F. del propietario para que pueda aparecer en los recibos o contratos.

Si va a realizar domiciliaciones bancarias mediante archivo o disquete deberá introducir además el número de cuenta bancaria del arrendador. Rellenados los campos pulse "confirmar".

Los datos de propietarios, excepto el nombre, son susceptibles de modificación usando el botón "modificar", una vez modificados pulsar en confirmar.

Una vez dado de alta un propietario podemos introducir los datos de los inmuebles.

Cada propietario debe tener un nombre distinto.

Una vez introducido un propietario no podrá cambiarse el nombre, pero sí el resto de los campos.

- Nombre:** Text field containing "JOSE MARTINEZ MARTINEZ".
- Datos Bancarios:** A table with columns "Banco", "Suc", "DC", and "Cuenta".

Banco	Suc	DC	Cuenta
0000	0000	00	0000000000
- Documento:** A table with columns "Tipo" and "Numero".

Tipo	Numero
NIF	000000000-X
- Via:** Dropdown menu with "CALLE" selected.
- Dirección:** Text field containing "MAYOR, 999".
- Piso:** Text field containing "CUARTO-A".
- Movil:** Text field (empty).
- Localidad:** Text field containing "TERUEL".
- Teléfono:** Text field (empty).
- Código Postal:** Text field (empty).
- Numero recibo:** Text field containing "0".
- Notas:** A text area with a vertical scrollbar.
- Buttons:** A row of buttons: "Cancel", "<", ">", "Nuevo", "Modificar", "Confirmar", and "Borrar".

4.2. Borrar un Propietario

Pulsando en borrar eliminará el propietario.

Atención: Si borra un propietario también se borrarán

todos los inmuebles que tenga asignados dicho propietario, así como todos los recibos de los inmuebles borrados.

4.3. Campos

La ficha de propietario consta de los siguientes campos.

- **Nombre:** Nombre del arrendador, propietario o representante. Longitud máxima de 50 caracteres. Una vez introducido no se podrá cambiar el nombre del propietario, y debe ser distinto para cada propietario.
- **Documento:** Documento que identifica al arrendador, propietario o representante, se recomienda rellenar este campo, para que pueda salir en los recibos o contratos de alquiler. El documento es imprescindible para las domiciliaciones bancarias mediante archivo o disquete.
 - Tipo:** El tipo de documento, CIF, DNI, NIF, NIE.
 - Número:** El número de documento.
- **Dirección:** Dirección del arrendador o representante, esta dirección es la que figurará en los documentos que realice el programa, por lo que se deberá poner la dirección válida a efecto de notificaciones, esta compuesta por:
 - Vía:** Tipo de vía (calle, plaza,...), puede introducir un tipo de vía distinto a los que están por defecto, con un máximo de 20 caracteres.
 - Dirección:** Máximo 50 caracteres.
 - Piso:** 50 caracteres.
 - Código Postal**
 - Localidad:** con un máximo de 30 caracteres.
- **Cuenta Bancaria,** necesaria para realizar

domiciliaciones bancarias mediante archivo o disquete. Está compuesto por banco, sucursal, dígito de control y número de cuenta: banco 4 dígitos, sucursal 4 dígitos, dígito de control 2 dígitos y número de cuenta 10 dígitos.

- **Teléfono** móvil y teléfono fijo, admite 9 dígitos para cada teléfono.
- **Notas** aquí podrá poner los comentarios que estime oportuno, o recordatorios sobre cada propietario
- **Número recibo:** indica el número del siguiente recibo que se generará en las facturaciones, por defecto viene cero, para que el primer recibo sea el 1.El número más alto de recibo es el 999.999.

5. Ficha Inmueble

Inmuebles

Dirección CALLE Madariaga, 152

Piso o Local Quinto-B

Tipo inmueble PISO

Localidad Sevilla Cód Postal

Propietario JOSE PEREZ PEREZ

Ref Catastral

Inquilino

Nombre Juan Gomez Gomes

Dirección

Datos Bancarios Documento

Banco	Suc	DC	Cuenta	Tipo	Numero

Nacionalidad Movil

Fecha Contrato 26/08/2009 Teléfono

email Enviar Email

Notas

Equipamiento

Referencia

Recibo Físico

Recibo Banco

Numerar Recibo

Alquiler	Concepto	Importe
Renta		1.100,00
		0,00
		0,00
		0,00
IVA 16%		0,00
IRPF		0,00
TOTAL		1.100,00

Nuevo << < > >>

Borrar Modificar Confirmar

Documentos Imprimir Ordenar

Calculadora Buscar

Facturar Facturado

Recibo Físico Recibo Banco

Borrar Inquilino Salir

En la ficha inmueble introduciremos los distintos inmuebles, ya sean pisos, locales, fincas, plazas de garaje u otro tipo de inmuebles.

5.1. Crear una nueva ficha de inmueble

Para acceder a los campos de inmueble pulsar botón “nuevo”. Rellenar los campos: son obligatorios los campos de propietario, dirección y piso, el resto son opcionales. En la zona izquierda están los datos referentes al propietario, inmueble e inquilino mientras que en el lado derecho están los datos referentes al recibo.

Opciones de recibo: puede señalar si quiere recibo físico (impreso en papel) y recibo banco (en disquete), así como la numeración de recibo.

En alquiler puede incluir varios conceptos, el de renta ya está fijo y sólo requiere el importe. Por ejemplo, en conceptos puede incluirse agua, luz, comunidad... Una vez incluidos puede aplicarles IVA e IRPF pulsando dichas opciones.

Una vez rellenados los campos dar a confirmar. Al confirmar podemos incluir otra ficha nueva de inmueble, borrar o modificar el actual.

Las teclas < y > que están situadas a la derecha de “nuevo” permiten ver las fichas de los inmuebles.

5.2. Campos

La ficha de inmueble consta de los siguientes campos.

- **Propietario:** Arrendador o Propietario del inmueble, es imprescindible seleccionar uno.

- **Dirección:**

Es imprescindible poner la dirección del inmueble. No puede haber dos inmuebles con la misma dirección y piso.

Vía: Tipo de vía (calle, plaza,...), puede introducir un tipo de vía distinto a los que están por defecto, con un máximo de 20 caracteres.

Dirección Máximo 50 caracteres.

Piso 50 caracteres.

Código Postal

Localidad con un máximo de 30 caracteres.

- **Arrendatario:** Datos del arrendatario o inquilino.
- **Nombre:** Nombre del inquilino o arrendatario. longitud máxima de 50 caracteres.
- **Documento:** Documento que identifica al arrendador, propietario o representante. Se recomienda poner el documento para que pueda salir en los recibos o contratos de alquiler. El documento es imprescindible para las domiciliaciones bancarias mediante archivo o disquete.
- **Tipo:** El tipo de documento, CIF, DNI, NIF, NIE, Pasaporte,... si el tipo de documento a introducir es distinto a los que hay por defecto puede añadirlo.

Número: El número de documento.

Nacionalidad. Nacionalidad del arrendatario,, este campo tiene un máximo de 35 caracteres.

- **Cuenta Bancaria,** es necesaria para cuando se hacen domiciliaciones bancarias, está compuesto por banco, sucursal, dígito de control y número de cuenta. Banco 4 dígitos, sucursal 4 dígitos, dígito de control 2 dígitos y número de cuenta 10 dígitos. Cuando la cuenta bancaria es incorrecta aparecerán dos asteriscos en el dígito de control. Para comprobar el dígito de control puede utilizar herramienta incorporada en el programa en “Opciones/Herramientas/NIF/CCC”.
- **Teléfono** móvil y teléfono fijo, admite 9 dígitos para cada teléfono.
- **Notas** aquí podrá poner los comentarios que estime oportuno o recordatorios sobre cada inmueble.

- **Fecha.** Fecha del contrato.
- **Importes:** Los importes del alquiler de un inmueble están compuestos por la renta, 3 líneas para otros conceptos, impuesto para los casos en que sea de aplicación: IVA o IGIC (Islas Canarias) e IRPF.
Hoy en día, el alquiler de viviendas a personas físicas está exento del IVA y no está sujeto a retención del IRPF.
- **Renta:** Para poder emitir recibos los inmuebles es imprescindible que tengan una renta.
- **Otros conceptos:** Permite poner tres campos personalizados con otros conceptos como Agua, Luz, IBI, recogida de basuras, Portería, Aumento renta, etc...
Si tiene que poner más de tres conceptos puede agrupar varios conceptos en una sola línea, ya que admite 50 caracteres por concepto.
- **IVA o IGIC:** Pulsando sobre este botón se calcula directamente el IVA o IGIC (Islas Canarias), según el impuesto que haya seleccionado, por omisión viene seleccionado el IVA (ver Opciones Impuestos), el IVA se calcula al 16% y sobre todos los conceptos, en caso que el IVA sea distinto puede calcularlo usted mismo y ponerlo.
- **IRPF:** Importe de la retención del Impuesto sobre la renta de las persona físicas, se calcula al 15% y sobre todos los conceptos, en caso que el IRPF sea distinto puede calcularlo usted mismo y ponerlo.

5.3. Recibo Físico

Si esta seleccionada esta casilla, este inmueble quedara seleccionado para que se emitan los recibos físicos en las

facturaciones, si no se han seleccionado se podrá seleccionar mas tarde a la hora de emitir los recibos.

5.4. Recibo Banco.

Si está seleccionada esta casilla, este inmueble quedara seleccionado para que se emitan los recibos físicos en las facturaciones.

Pueden estar seleccionados a la vez la emisión de recibos banco y físico.

5.5. Numerar recibo.

Si selecciona esta casilla, cuando emita un recibo mediante el menú facturación, éste se irá numerado.

5.6. Confección de Documentos

El programa permite la confección de los documentos que se utilizan más habitualmente.

5.6.1. Contrato vivienda

Dentro del menú inmueble pulsar botón “documento” se abrirá un menú con los distintos documentos que se pueden hacer con este programa. Para confeccionar un contrato pulsamos botón “contrato vivienda”.

En la parte superior de la pantalla podemos introducir el equipamiento con el que vamos a alquilar el inmueble (muebles, lavadora, nevera, cocina y otros).

En la parte central izquierda están los datos de duración del contrato (la unidad es de medio año), número de ocupantes , número de registro del aval bancario.

En la parte central derecha datos sobre los meses de fianza

que se cobran (1 o 2), así como meses de cobro por adelantado (hasta 3 meses por adelantado) y días restantes del mes por si entra a finales de mes y se le cobran días sueltos en lugar del mes completo.

Si hay varios arrendatarios para el mismo piso o que el inmueble tenga propietario y un representante del mismo, para que figuren sus nombres en el contrato pulsar en “opciones avanzadas”.

En caso de querer introducir datos adicionales que no consten en esta ficha se puede introducir en “ver/modificar”.

Impresión del contrato en “imprimir”.

Para guardar los datos del contrato en “ver/modificar” pulsar el icono de disquete y se guarda como archivo de texto.

5.6.2. Carta de aumento

En menú “inmueble/documento/carta de aumento” introducimos el valor del IPC correspondiente y el programa calcula automáticamente el aumento.

“ver carta de aumento”: visualiza la carta de aviso de aumento de renta.

“imprimir carta de aumento”: para imprimir la carta

“confirmar actualizar inmueble”: al salir de documentos aparecerá el aumento reflejado en la casilla de “notas”.

5.6.3. Carta de requerimiento renta

En “inmueble/documento/requerimiento renta” aparece pantalla para seleccionar el/los meses a requerir, tenemos la opción de ver como queda la carta e imprimirla.

5.6.4. Carta aviso de rescisión

Carta para avisar al inquilino que próximos a la fecha de rescisión no se va prorrogar el contrato.

En “inmueble/documento/aviso de rescisión”.

5.6.5. Rescisión de contrato

Carta para anular un contrato de arrendamiento de conformidad por ambas partes

En “inmueble/documento/rescisión de contrato”.

5.7. Borrar un inmueble:

Pulsando en borrar eliminará el inmueble.

Atención: Si borra un inmueble también se borrarán todos los recibos que se hayan asignado a ese inmueble.

5.8. Imprimir

Imprime la Ficha de un inmueble.

5.9. Recibo Físico

Permite emitir un recibo físico, esta opción es útil para pequeñas tiradas de recibos o en caso de emisiones de un recibo especial. Para las emisiones mensuales, así como para que los recibos estén numerados es conveniente emitir los recibos mediante el menú facturación ver en facturación emisión recibos físicos.

5.10. Recibo Banco.

Permite emitir un recibo físico, esta opción es útil para pequeñas tiradas de recibos o en caso de emisiones de un

recibo especial. Para las emisiones mensuales, así como para que los recibos estén numerados es conveniente emitir los recibos mediante el menú facturación ver en facturación emisión recibos físicos.

5.11. Facturado.

Permite ver lo facturado a un inmueble, para ver lo facturado tiene que haberse emitido facturaciones mediante el menú facturación.

6. Facturaciones

El programa está pensado para las facturaciones de arrendamientos, las cuales se producen una vez al mes, por lo que para la emisión de recibos se debe crear una facturación nueva cada mes.

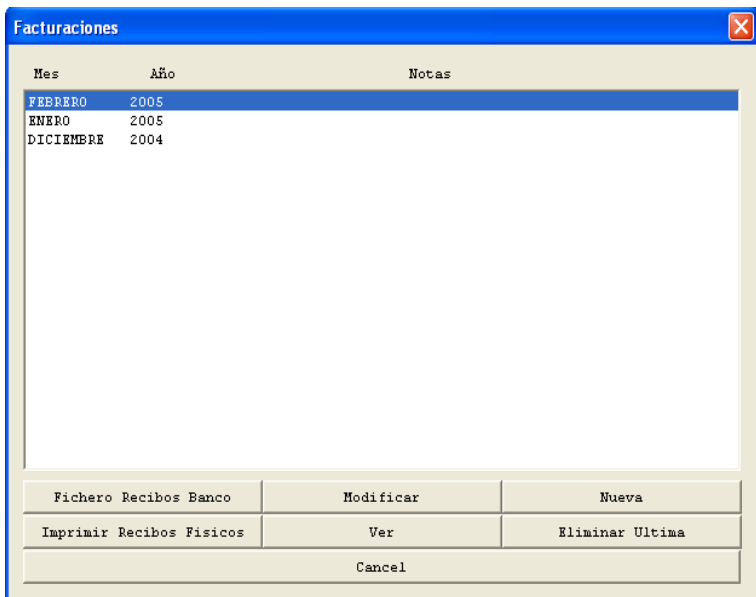

6.1. Facturación nueva

Debe crear una facturación nueva para la emisión de los recibos de cada mes. Para eso pulse en facturación nueva, si es la primera facturación le pedirá el mes y año de la primera facturación, a partir de esta, cada vez que se de a facturación nueva creará una nueva facturación con el mes siguiente, por lo que sólo le dejará elegir el mes y el año la primera vez.

Cuando cree una nueva facturación puede poner notas.

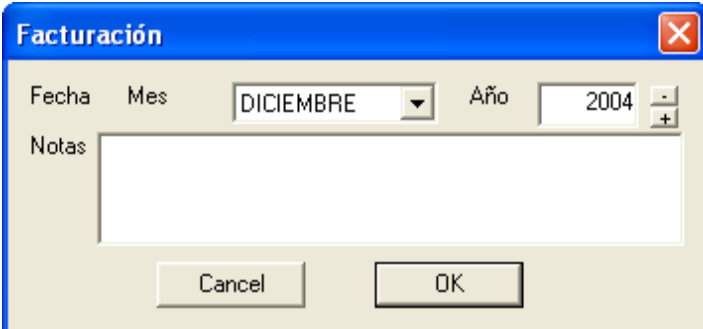

- A "Fecha" section with two fields: "Mes" (Month) and "Año" (Year). The "Mes" field is a dropdown menu currently showing "DICIEMBRE". The "Año" field is a text box showing "2004" with small "-" and "+" buttons to its right for navigation.
- A "Notas" (Notes) section, which is a large, empty text area for entering additional information.
- At the bottom of the dialog, there are two buttons: "Cancel" on the left and "OK" on the right.

6.2. Modificar Facturación

Permite tanto ver las facturaciones con su detalle como modificar las facturaciones y sus importes.

Seleccione una facturación y pulse en el botón de modificar.

Le saldrá una pantalla con todos los recibos emitidos en un mes, pulsando sobre el lápiz podrá ver el recibo en detalle y modificar los importes.

Via	Piso	Arrendatario	Importe
MANZANA VERDE	LOCAL	PALOMA SERRIN LOPEZ	1.010,00
MANZANA VERDE	1 A	CESAR GIL SANTOS	454,50
MANZANA VERDE	1 B	FRANCISCO MARTINEZ CAMINO	454,50
MANZANA VERDE	2 A	SUSANA GAZAPO MORENO	503,99
MANZANA VERDE	2 B	CLARA JIMENEZ DIAZ	503,99
MANZANA VERDE	3 A	FEDERICO VIDAL MARTIN	503,99
MANZANA VERDE	3 B	AMERIQUE COLIN	499,00
GATO NEGRO	1 A	NURIA CAIDO MILLAN	555,50
GATO NEGRO	1 B	RAMON ENCINA QUERCUS	555,50

6.3. Ver

Permite ver facturaciones, selección la facturación y pulse botón Ver

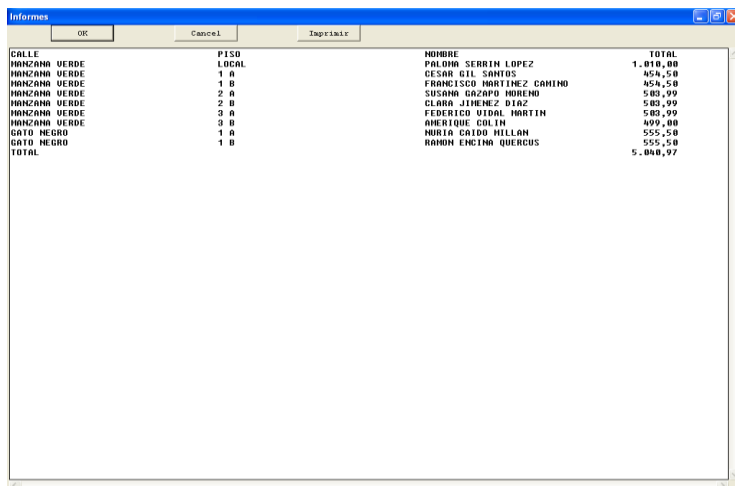

CALLE	PISO	NOMBRE	TOTAL
HANZANA VERDE	LOCAL	PAOLA SERRIN LOPEZ	1.010,00
HANZANA VERDE	1 A	CESAR DEL SANTOS	454,50
HANZANA VERDE	1 B	FRANCISCO MARTINEZ CAMINO	454,50
HANZANA VERDE	2 A	SUSANA GAZAPO MORENO	580,99
HANZANA VERDE	2 B	CLARA JIMENEZ DIAZ	580,99
HANZANA VERDE	3 A	FEDERICO VIDAL MARTIN	580,99
HANZANA VERDE	3 B	AMERIQUE COLIN	499,00
GATO NEGRO	1 A	MARIA CALDO HILLAN	555,50
GATO NEGRO	1 B	RAHON ENCINA QUERCUS	555,50
TOTAL			5.040,97

Sólo vera los importes totales, para ver facturaciones más detalladas entrar en modificar, donde podrá ver el detalle de los recibos o en “listados/Informe Facturación”.

6.4. Eliminar Ultima Facturación

Elimina la última facturación, con lo que se eliminara todos los recibos creados en el mes seleccionado.

Importante: cuando elimine una facturación si esta numerando los recibos deberá modificar la numeración de los propietarios.

6.5. Fichero Recibos Banco

Si ya ha creado la facturación de la que quiere emitir los recibos bancarios (facturación/nueva) una vez seleccionada pulse sobre “Imprimir Recibos Banco”, seleccione el propietario del que quiera que se emitan los recibos y la fecha de cobro de los mismos, que es el día en que se cargará en la cuenta de los arrendatarios.

Emisión Recibos

Propietario: EDUARDO PEREZ GARCIA

Fecha

	Mes	Año
Facturación	NOVIEMBRE	2004
Cobro	10 NOVIEMBRE	2004

OK Cancel

Cuando seleccione generar recibos, deberá seleccionar donde guardar el archivo con las facturaciones, así como el número de copias que desea para el informe bancario, por defecto dos, una para el banco y otra para que se la selle el banco como resguardo.

Para poder hacer facturaciones bancarias tanto el propietario o arrendador emisor, como el inquilino o arrendatario deberán tener completos los campos de cuenta bancaria. Las emisiones de recibos se hacen atendiendo al standard bancario norma Folleto-19, y se guardan en un archivo. Si el archivo con las facturaciones lo va a llevar a un banco procure que el disquete en el que guarda las

facturaciones no contengan otros archivos.

6.5.1. Pantalla Facturaciones banco Generar recibos.

Se crea el archivo con las facturaciones para el banco, de los recibos que estén seleccionados.

- **Imprimir Informe.** Imprime el informe de facturación.
- **Todos.** Se seleccionan todos los recibos.
- **Ninguno.** Se eliminan todos los recibos.
- **Modificar Recibo.** Pulse sobre el lápiz que hay junto a cada recibo para modificarlo

Dirección: MANZANA VERDE

Piso: 1 B

Propietario:

Inquilino: FRANCISCO MARTINEZ CAMINO

Datos Bancarios:
Banco: SucursalDC
Cuenta: 0096 34 56 7865498754

Alquiler

Concepto	Importe
Renta	450,00
	0,00
	0,00
	0,00
IGIC	72,00
IRPF	-67,50
TOTAL	454,50

Referencia: MANZANA 1 B Numerar Recibo

Numero Recibo: 80 Recibo Banco

Fecha cobro:

Fecha Facturación: 01/11/2004 Recibo Físico

Notas:

Buttons: Cancel, Imprimir Recibo, OK

6.6. Impresión de Recibos Físicos

Si ya ha creado la facturación de la que quiere emitir los recibos (facturación/nueva), selecciónela y pulse sobre “Imprimir Recibos Físicos”. Seleccione el propietario del que quiera que se emitan los recibos, o todos en caso de querer imprimir los recibos de todos los propietarios.

Emisión Recibos

Propietario: TODOS

Fecha:

	Mes	Año
Facturación	ABRIL	2005

Aceptar Salir

Le saldrá una pantalla en la que aparecerán todos los recibos, saldrán seleccionados los recibos de los inmuebles que tengan seleccionada la casilla izquierda con un bisel azul, y no se imprimirán aquellos que tengan a la izquierda una “x” roja.

Para seleccionar o quitar un recibo en concreto pulse sobre la x roja o el bisel azul que aparece a la izquierda de cada recibo; puede seleccionarlos todos pulsando a todos o quitar todos pulsando ninguno, también puede modificar los recibos pulsando sobre el lápiz que hay junto a cada recibo.

✓	✗	Via	Piso	Arrendatario	Importe
✓		MANZANA VERDE	LOCAL	PALOMA SERRIN LOPEZ	1.818,00
✗		MANZANA VERDE	1 A	CESAR GIL SANTOS	454,50
✗		MANZANA VERDE	1 B	FRANCISCO MARTINEZ CAMINO	454,50
✓		MANZANA VERDE	2 A	SUSANA GAZAPO MORENO	583,99
✗		MANZANA VERDE	2 B	CLARA JIMENEZ DIAZ	583,99
✓		MANZANA VERDE	3 A	FEDERICO VIDAL MARTIN	583,99
✗		MANZANA VERDE	3 B	AMERIQUE COLIN	499,00
✓		GATO NEGRO	1 A	NURIA CAIDO MILLAN	555,50
✗		GATO NEGRO	1 B	RAMON ENCINA QUERCUS	555,50

6.6.1. Pantalla Facturaciones físicas

- **Generar recibos.** Se imprimen los recibos que estén seleccionados.
- **Imprimir Informe.** Imprime el informe de facturación.
- **Todos.** Se seleccionan todos los recibos.
- **Ninguno.** Se quitan todos los recibos.
- **Modificar Recibo.** Pulse sobre el lápiz que hay junto a cada recibo para modificarlo

Modificar Recibo																									
Dirección	MANZANA VERDE																								
Piso	LOCAL																								
Propietario																									
Inquilino	PALOMA SERRIN LOPEZ																								
Referencia	MANZANLOCAL <input checked="" type="checkbox"/> Numerar Recibo																								
Numero Recibo	36 <input checked="" type="checkbox"/> Recibo Banco																								
Fecha cobro	<input type="checkbox"/> Recibo Físico																								
Fecha Facturación	01/04/2005																								
Notas																									
<table border="1"> <tr> <td colspan="2">_ Datos Bancarios</td> </tr> <tr> <td>Banco</td> <td>Sucursal/DC Cuenta</td> </tr> <tr> <td></td> <td></td> </tr> <tr> <td colspan="2">Alquiler</td> </tr> <tr> <td>Concepto</td> <td>Importe</td> </tr> <tr> <td>Renta</td> <td>1.000,00</td> </tr> <tr> <td></td> <td>0,00</td> </tr> <tr> <td></td> <td>0,00</td> </tr> <tr> <td></td> <td>0,00</td> </tr> <tr> <td>IVA</td> <td>160,00</td> </tr> <tr> <td>IRPF</td> <td>-150,00</td> </tr> <tr> <td>TOTAL</td> <td>1.010,00</td> </tr> </table>		_ Datos Bancarios		Banco	Sucursal/DC Cuenta			Alquiler		Concepto	Importe	Renta	1.000,00		0,00		0,00		0,00	IVA	160,00	IRPF	-150,00	TOTAL	1.010,00
_ Datos Bancarios																									
Banco	Sucursal/DC Cuenta																								
Alquiler																									
Concepto	Importe																								
Renta	1.000,00																								
	0,00																								
	0,00																								
	0,00																								
IVA	160,00																								
IRPF	-150,00																								
TOTAL	1.010,00																								
<p>Salir Imprimir Recibo Aceptar</p>																									

7. Listados

En “Listados” aparece pantalla de “filtro inmuebles” en el que podemos filtrar los datos para confeccionar el listado: dirección, piso, localidad, propietario, inquilino y mes.

Esto permite, por ejemplo, sacar el listado de los recibos de todo el año de un inquilino concreto, o los recibos del mes de todo un edificio....

7.1. Informe Inmuebles

Permite listar inmuebles, una de las opciones del filtro es seleccionar mes, lo que nos permite ver todos los pisos con inicio de arrendamiento en ese mes seleccionado, para los aumentos o finalizaciones de contratos.

7.2. Informe Facturación

Permite ver por pantalla o imprimir los importes facturados, pudiendo elegir periodos de tiempo como trimestrales o anuales para las el calculo de IVA o IRPF, los datos que se muestran por pantalla se pueden seleccionar para ser copiados y pegados en otro programa como un procesador de textos.

Informe Facturación

Fecha
Desde Mes: JUNIO Año: 2004
Hasta Mes: JUNIO Año: 2004
Propietario: TODOS
Localidad: TODOS
Dirección: TODOS
Piso: TODOS

Sumas
 Inquilino
 Piso
 Dirección
 Arrendador

Separaciones entre pisos
 Separaciones entre sumas

Ver Salir

Opciones:

Fechas: Fechas entre las cuales se van a sacar los recibos facturados.

Sumas: Permite ver sumas parciales, para ver las facturaciones por piso, inquilino, dirección, o arrendador.

Separaciones entre pisos: pone una linea en blanco después de cada piso.

Separaciones entre sumas: Pone una linea en blanco después de cada suma parcial.

Informe								
Imprese		Sale						
FECHA	NÚMERO	RENTA	Otro_imp_1	Otro_imp_2	Otro_imp_3	IGIC	IRPF	SUMA
GATO NEGRO 1 A								
01/06/2004	13	550,00	0,00	0,00	0,00	88,00	-82,50	555,50
01/07/2004	15	550,00	0,00	0,00	0,00	88,00	-82,50	555,50
01/08/2004	17	550,00	0,00	0,00	0,00	88,00	-82,50	555,50
01/09/2004	19	550,00	0,00	0,00	0,00	88,00	-82,50	555,50
01/10/2004	21	550,00	0,00	0,00	0,00	88,00	-82,50	555,50
01/11/2004	23	550,00	0,00	0,00	0,00	88,00	-82,50	555,50
GATO NEGRO 1 B								
01/06/2004	14	550,00	0,00	0,00	0,00	88,00	-82,50	555,50
01/07/2004	16	550,00	0,00	0,00	0,00	88,00	-82,50	555,50
01/08/2004	18	550,00	0,00	0,00	0,00	88,00	-82,50	555,50
01/09/2004	20	550,00	0,00	0,00	0,00	88,00	-82,50	555,50
01/10/2004	22	550,00	0,00	0,00	0,00	88,00	-82,50	555,50
01/11/2004	24	550,00	0,00	0,00	0,00	88,00	-82,50	555,50
Total		6.600,00	0,00	0,00	0,00	1.056,00	-990,00	6.666,00

Ejemplo de pantalla de facturación

8. Procesador de Textos

Editor de Texto

Nombre Arrendador
Dirección Arrendador
Local Arrendador

Estimado Nombre Inquilino, le comunicamos que conforme a lo establecido en el contrato de arrendamiento actualmente en vigor la renta debe ser ingresada en la cuenta del arrendador numero: Cuenta Arrendador antes del día 7 de cada mes.

Un cordial saludo, en Local Arrendador, a Fecha Hoy.

Nombre Arrendador

<< Campo / Variable

Formato Variables
 Subrayado Negrita

Inmueble
Dirección | Piso | Localidad | CP |
Referencia Catastral |

Fecha
Fecha Contrato | Fecha Actual |

Arrendador
Nombre | Documento | Nacionalidad | Cuenta |
Dirección | Localidad | CP | Telefono |

Inquilino
Nombre | Documento | Nacionalidad | Cuenta |
Dirección | Email | Tlf Casa | Tlf Movil |

Renta y otros Conceptos

	Letra	Numero
Renta	Renta	Renta
Concepto 1	Importe 1	Importe 1
Concepto 2	Importe 2	Importe 2
Concepto 3	Importe 3	Importe 3
	IVA	IVA
	IRPF	IRPF
	Total	Total

El procesador de textos, además de tener las funciones típicas, también nos permite añadir los campos, variables de un inmueble, lo que nos permite realizar las cartas tipo, que después podremos emplear en la ficha de inmueble o en los Mailing.

Primero redactamos el documento o carta, iremos añadiendo los campos de la izquierda donde deseemos. Una vez terminado el documento lo guardaremos. Después podremos emplearlo desde la ficha inmueble o desde el

mailing.

Uso de documento tipo desde la ficha inmueble, en la ficha inmueble pulsamos “Documentos/Abrir documento Tipo”, las variables de documento tipo serán sustituidas por los datos del inmueble, además se nos abrirá el procesador de textos, para que podamos modificar el documento generado.

Podemos mostrar o ocultar las variables de los inmuebles pulsando en “Mostrar/Ocultar”.

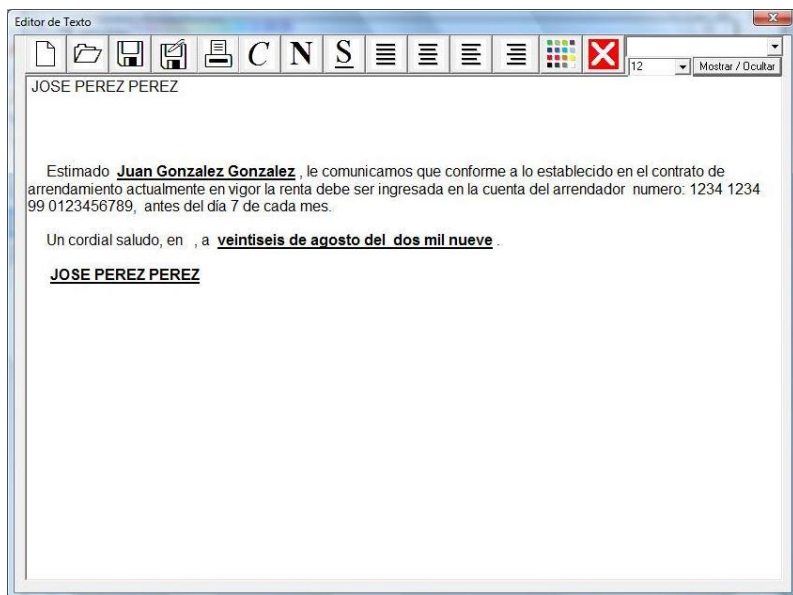

9. Mailing

Para hacer mailing primero debemos crear un documento tipo con el procesador de textos incluido en el programa arrendamientos, los campos que queramos que se cambien con los datos de cada inmueble, propietario, arrendatario, etc los seleccionaremos del lado izquierdo del procesador de textos del programa arrendamientos (Botón Mostrar / Ocultar).

	Direccion	Arrendatario	Renta
<input checked="" type="checkbox"/>	Bernabe, 15 Cuarto-H		588,00
<input checked="" type="checkbox"/>	Salamanca, 12 Tercero-A	Juan Perez	540,00
<input checked="" type="checkbox"/>	Paredes, 5 Quinto-5	Marias Ramos	300,00
<input checked="" type="checkbox"/>	Madarriaga, 152 Quinto-B	Juan Gomez Gomez	1.100,00
<input checked="" type="checkbox"/>	Madarriaga, 34 Segundo-A	Juan Gonzalez Gonzalez	600,00

10. Buscador

Con la opción de buscar, introducimos el texto a buscar, el cual puede ser la dirección de un inmueble, el nombre del arrendador, el número de teléfono, dirección o nif del arrendatario, dirección o referencia catastral del inmueble. Después pulsamos “Buscar”, y nos saldrá una lista de inmuebles, podemos acceder a todos pulsando en el botón superior derecho con inmuebles, o individualmente pulsando al inmueble.

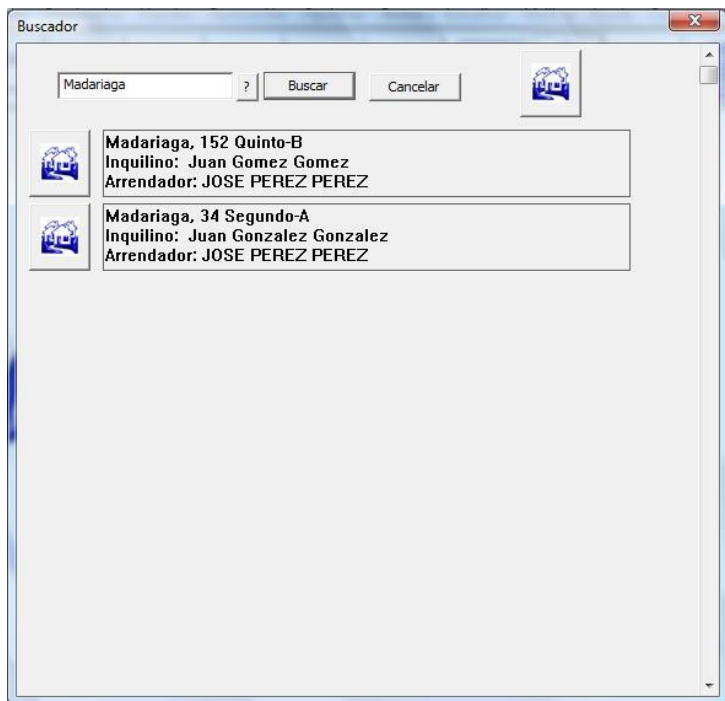

11. IPC

IPC

Para saber que contratos vencen en un mes para aplicar el IPC, pulsamos en IPC, seleccionamos el mes y damos buscar, nos aparecerán todos los contratos que se firmaron en el mes correspondiente, en cualquier año, después seleccionamos inmueble superior derecho, accedemos a la ficha de inmueble correspondiente, o el botón superior derecho para acceder a la ficha de todos.

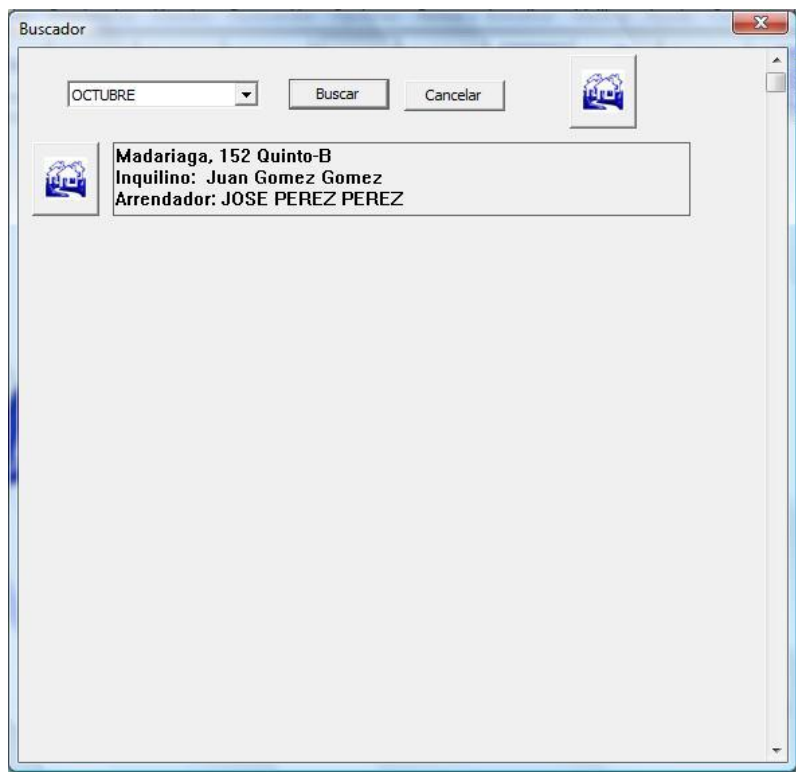

Cuando seleccionamos un inmueble nos aparece el dialogo de aumento de I.P.C., ponemos el porcentaje de I.P.C. y damos a “Ver Carta Aumento”, confirmamos que los datos son correctos, una vez impresa la carta de aumento, podemos pulsar en “Confirmar Actualizar Inmueble”, y la nueva renta será puesta en la ficha del inmueble.

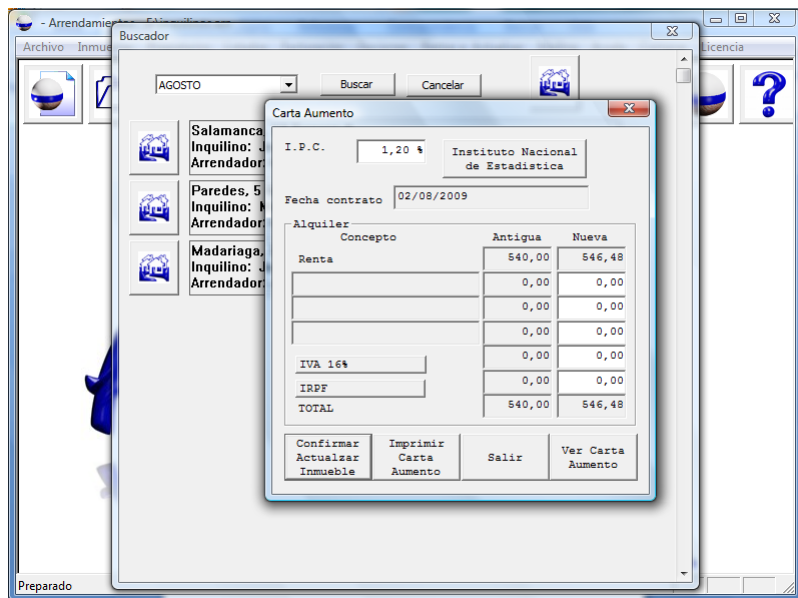

12. Opciones

12.1. Tamaño de letra de documentos

Puede elegir tamaño normal, pequeño o grande. Pulsar en “opciones/tamaño de letra documento”

12.2. Diseño recibo

- **Color** del fondo del recibo.
- **Fondo** Tipo del fondo. Depende del sistema operativo, permite líneas o colores lisos (sólido).
- **Contenido cuadro izquierdo.**
 - **Nada.** No aparecerá ni texto, ni logotipo.
 - **Texto.** Pone texto en el cuadro izquierdo, permite tres líneas, al igual que en el caso del fondo, también depende del sistema operativo.
 - **Logotipo.** Permite la selección de una imagen

como logotipo en el recibo, la imagen aparecerá en el cuadro izquierdo.

Debe ser un archivo tipo bmp, se puede hacer con el programa paint, que está incorporado en windows.

Puedes encontrar el paint en inicio/programas/accesorios , el tamaño del logotipo

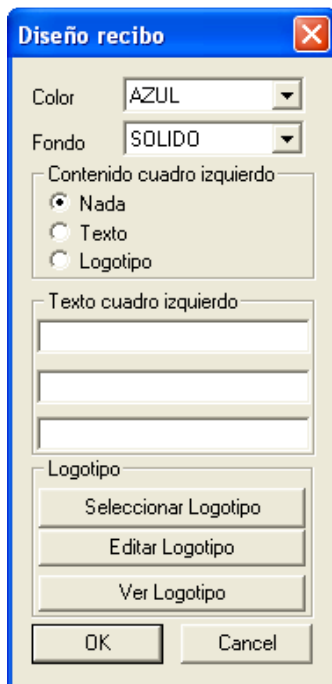

debe ser de 300x750 pixels, en el paint el tamaño se selecciona en imagen/accesorios.

Para seleccionar el logotipo pulse en “Seleccionar Logotipo”, dependiendo del sistema operativo y de los programas que tenga instalados para ver o editar imágenes bmp, las podrá editar y ver pulsando en “Ver logotipo” o “Editar logotipo”.

12.3. Vencimiento Recibos

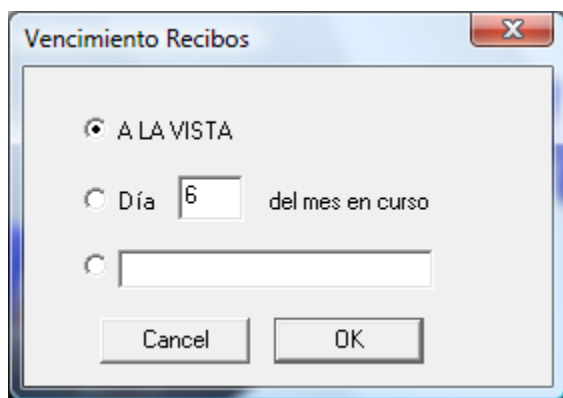

12.4. Moneda

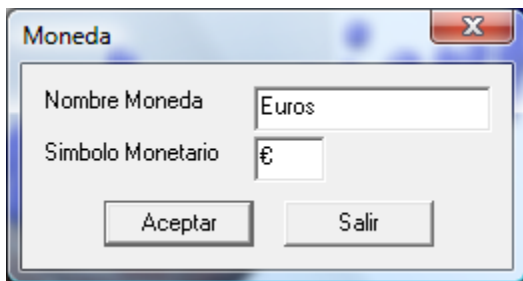

12.5. Herramientas

Cálculo de dígito de control de número de cuenta bancaria.

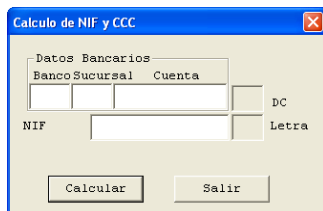

Calculo de NIF y CCC

Datos Bancarios

Banco Sucursal Cuenta

DC

NIF Letra

Calcular Salir

12.5.1. Cálculo de la letra del NIF.

Para calcular ambos sólo hay que rellenar los campos de cuenta bancaria y/o DNI pulsar “calcular” y a su derecha aparece el dígito de control y la letra del NIF.

12.5.2. Cálculo de la letra del DC bancario.

Para calcular del dígito de control bancario, introduzca la cuenta y pulse botón de calcular, aparecerá el dígito de control asociado a la cuenta que usted ha introducido.

12.6. Impuestos

El programa permite trabajar con IVA o IGIC, el IGIC es de aplicación en Canarias y el IVA en el resto de España.

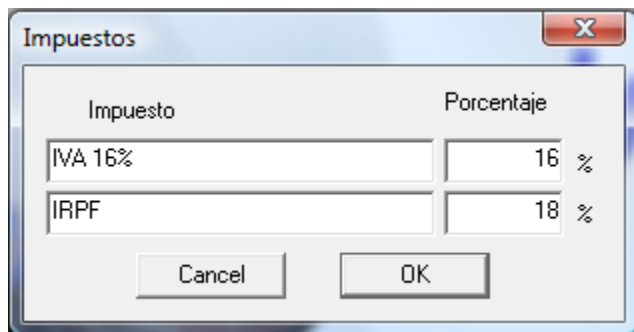

12.7. Actualizaciones

El programa se actualiza automáticamente desde internet, viendo si hay versiones nuevas y descargándolas, para ello hay que seleccionar "Actualizaciones Automáticas" y tener conexiones a internet.

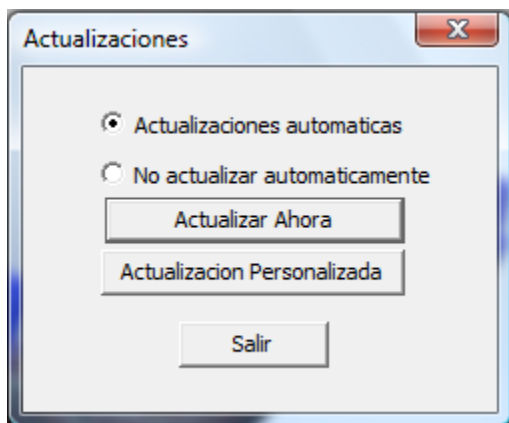

13. Registro

En menú “registro”, para introducir el número de licencia.

Si no se introduce el número de licencia el programa lo pedirá pasados treinta días a partir del día de su instalación, y deberá introducirse para poder seguir usando el programa.

14. Preguntas Frecuentes

A continuación relacionamos las preguntas más frecuentes que nos han planteado los usuarios del programa.

14.1. Emisión de un recibo físico

Se pueden emitir recibos desde la pantalla de facturaciones o desde la ficha de un inmueble.

- **Desde la pantalla de facturaciones:**

En la ficha de los inmuebles que se vayan a emitir recibos físicos seleccione la casilla “recibo físico”. En el menú facturaciones seleccionamos “nueva”, seleccionamos la facturación a emitir y pulsamos “Imprimir Recibos Físicos”, elegimos el propietario, seleccionamos los recibos a emitir y pulsamos “Generar Recibos”. Introducida la facturación, tenemos la posibilidad de modificarla o borrarla.

- **Desde la ficha de inmueble:**

Para la impresión de un recibo físico puntual se puede hacer desde la ficha de inmueble, con el botón de “impresión recibo físico”.

14.2. Impresión en papel de los recibos

Se pueden imprimir tres recibos en un folio.

Para la impresión de tres recibos en un folio, lo más cómodo es cortar previamente el folio en tres partes (el corte debe ser en horizontal) e introducir las en la bandeja de alimentación de la impresora con la parte más ancha en posición horizontal.

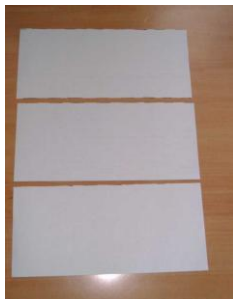
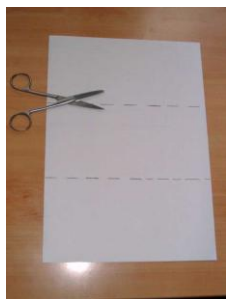

FACTURA NÚMERO	LOCALIDAD DE EXPEDICIÓN	Sevilla	DIFERTE EURO€	600,00
FECHA DE EXPEDICIÓN	1 DE DICIEMBRE DEL 2.009		VENCIMIENTO	A LA VISTA
Madariaga, 34 Segundo-A Renta DICIEMBRE DEL 2.009				600,00
DOMICILIO Madariaga, 34 Segundo-A			REFERENCIA CATASTRAL XX0123456789012345678XX	
Arrendatario: Juan Gonzalez Gonzalez N.I.F. 01234567T Madariaga, 34 (Sevilla)			Arrendador: JOSE PEREZ PEREZ NIF 99999999Z	

14.3. Emisión de un recibo banco

Señalar “recibo banco” en fichero de “inmueble”. En

menú “facturación”, elegir una facturación realizada anteriormente o nueva. Pulsar botón “generar recibos banco”, aparece una pantalla para elegir propietario y fecha.

Aparecerá pantalla donde seleccionar el/los recibos, pulsar OK.

El disquete para banco es aconsejable que no tenga archivos guardados, ya que el programa los borrará al grabar la información para el banco, pues el personal del banco no puede estar buscando qué archivo es el necesario.

Si queremos realizar modificaciones se deben realizar antes de pulsar en “generar recibos banco”, si, por ejemplo, elegimos el propietario y fecha sin tener seleccionado en inmueble la opción de recibo banco, entonces aparecerá el mensaje “no hay domiciliaciones bancarias válidas en esta facturación”. Este mismo mensaje aparecerá si después de pulsar en “generar recibos banco” nos daremos cuenta de que no está señalado recibo banco en “inmueble” o que faltan los datos de domiciliación bancaria en “inmueble” e intentamos introducirlos después de haber seleccionado propietario y fecha en generar recibo banco.

Si aparece este mensaje, lo que hay que hacer es pulsar “eliminar última” en pantalla facturación/generar recibo banco y ya podemos hacer las modificaciones en inmuebles y volver a facturación para generar recibo banco.

Es importante saber que una vez seleccionado propietario y fecha en facturación/generar recibo banco, no podemos ir a menú inmueble para modificar algo (ej: se nos olvidó señalar recibo banco en “inmueble”) y volver a facturación/generar recibo banco, ya que aparecerá que no hay domiciliaciones bancarias válidas en esta facturación.

14.4. Numeración de Recibos

Pasos a seguir:

1. Seleccionar la numeración de recibos en menú “inmueble” pulsando “numerar recibos” (zona superior derecha de la ventana), una vez seleccionada esa opción y rellenada la ficha de inmueble “confirmar”.
2. Una vez seleccionada la numeración de recibo para su impresión salir del menú “inmueble” y entrar en menú “facturación”. Seleccionar el mes a facturar y pulsar en imprimir recibos físicos. Para ver la numeración asignada se puede ver pulsando 2 veces en el mes correspondiente y aparecerá una ventana con el nombre de la vía, piso, arrendatario e importe. Para imprimir recibo numerado pulsar en “generar recibos”.
3. A la izquierda del nombre de la vía hay un icono con un bolígrafo. Al pulsar dicho icono aparece una ventana con los datos de la ficha incluyendo en su sexta fila el número de recibo asignado. Esto mismo se puede hacer también seleccionando el mes de facturación y pulsando en “modificar”.

14.5. Diseño del Recibo

En menú “opciones/diseño de recibos”, se puede elegir el color de fondo del recibo, y si se quiere un fondo liso (sólido) o bien con líneas.

En la impresión de recibo hay opción para la inclusión de un texto o un logotipo en el lado izquierdo del recibo. Por defecto está seleccionado que no aparezca nada.

1. Impresión de texto en el recibo: para incluir un texto en el cuadro izquierdo del recibo (nombre o razón

social...) dentro de “opciones/diseño recibo” seleccionar “texto” e introducir el texto en “texto cuadro izquierdo”. Dispone de tres líneas (con máximo de 40 caracteres en cada línea).

2. impresión de logotipo: primero tiene que crear un archivo bmp con un tamaño máximo de 300x750 pixels. Una vez creado el archivo con el logotipo en “opciones/diseño recibos” elegir logotipo en “contenido cuadro izquierdo” y pulsar en “seleccionar logotipo”, aparecen 2 ventanas, la primera informativa (dar ok), la segunda para abrir el archivo previamente creado con el logotipo. Para ver cómo queda el logotipo pulsar en “ver logotipo” donde aparece una vista previa del logotipo.

14.6. Copia de Seguridad

Para hacer copias de seguridad es imprescindible saber el nombre y ubicación del archivo y realizar su copia. Dicho archivo tendrá extensión *.arn, en caso de que no se acuerde del nombre del archivo o su ubicación al abrir la aplicación, en la barra, en la parte superior de la ventana, aparece el nombre del archivo.

14.7. Configuración para trabajar en red

Este programa es mono puesto, por lo que no se garantiza el funcionamiento multipuesto.

Para el caso de uso multipuesto se recomienda que las facturaciones se hagan desde un único ordenador, y que cada usuario modifique un grupo de inmuebles y propietarios, ya que si dos usuarios modifican un mismo inmueble o propietario a la vez puede que sólo se guarde uno de los

cambios.

Para instalar arrendamientos multipuesto debe instalar el programa en todos los ordenadores que deseen acceder a la información, después en uno de los puestos deberá crearse un archivo “archivo/nuevo”, este archivo debe crearse en un directorio compartido, para que todos los puestos puedan acceder a él.

15. Ayuda

Para cualquier duda no reflejada en este manual puede enviar un email al soporte técnico, que es el botón que tiene un sobre con un interrogatorio.

Si dispone de número de licencia indíquelo en el email para recibir una respuesta preferente.

16. Especificaciones técnicas.

16.1. Requisitos Mínimos

Windows XP, Vista o Superior
Pentium a 100 Mhz con 32 Mb de memoria RAM.
Resolución Gráfica 800x600.

16.2. Recomendados

DirectX 8.0.
Impresora Color.
Resolución Gráfica 800x600 True Color.
Conexión ADSL a Internet.

16.3. Especificación Técnica:

- Base de datos creada con Microsoft Jet (.MDB) databases (DAO), por lo que puede ser abierta con programas como Microsoft Access, pero sólo se recomienda a usuarios expertos.
- Crea domiciliaciones bancarias con el standard bancario Folleto-19, este standard lo usan la mayoría de bancos y cajas de ahorros que operan España.
- El programa a sido creado en C++, con lo que se asegura un óptimo rendimiento en velocidad, las bibliotecas necesarias para su funcionamiento han sido incluidas en la distribución para asegurar una mejor compatibilidad.